ਐਤਵਾਰ ਵਿਸ਼ੇਸ਼
6 ਸਤੰਬਰ 2020

ਨਿਊਜ਼ ਪੰਜਾਬ.ਨੈਟ

ਪੰਜਾਬ ਮਲਟੀਮੀਡੀਆ ਦੀ ਪੇਸ਼ਕਸ਼
Digitel Edition
E-mail : news.punjab23@gmail.com
NEWS PUNJAB.NET

Regd. Office :
E772, Ph VII,
Focal Point
LUDHIANA

City Office :
23, R.R. Bhardwaj Mkt.,
Sangeet Cinema Road,
Ludhiana. Ph. 0161-5123450

ਮੁੱਖ ਸੰਪਾਦਕ :
ਮਨਜੀਤ ਸਿੰਘ ਖਾਲਸਾ
ਸੰਪਾਦਕ :
ਡਾਕਟਰ ਗੁਰਪ੍ਰੀਤ ਸਿੰਘ
ਸਹਾਇਕ ਸੰਪਾਦਕ :
ਰਾਜਿੰਦਰ ਸਿੰਘ ਸਰਹਾਲੀ

ਐਡੀਟੋਰੀਅਲ ਟੀਮ/ਵਿਸ਼ੇਸ਼ ਰਿਪੋਰਟਰ : ਐਡਵੋਕੇਟ ਕਰਨਦੀਪ ਸਿੰਘ ਕੈਰੋਂ, ਗੁਰਦੀਪ ਸਿੰਘ ਦੀਪ, ਭੁਪਿੰਦਰ ਸਿੰਘ ਮੱਕੜ, ਹਰਜੀਤ ਸਿੰਘ ਬਿੱਲੂ ਖੰਨਾ, ਸੁਰਿੰਦਰ ਸਿੰਘ ਸੋਨੂੰ ਮੱਕੜ, ਨਵਜੋਤ ਸਿੰਘ

ਸੰਪਾਦਕੀ

ਕੋਰੋਨਾ ਦੇ ਮਰੀਜ਼ਾਂ ਦੇ ਇਲਾਜ਼ ਲਈ ਪਾਰਦਰਸ਼ਤਾ ਲਿਆਂਦੀ ਜਾਵੇ

ਪੰਜਾਬ ਵਿੱਚ ਕੋਰੋਨਾ ਦੇ ਵੱਧ ਰਹੇ ਕਹਿਰ ਨੂੰ ਠੱਲਣ ਵਾਸਤੇ ਸੂਬਾ ਸਰਕਾਰ ਅਤੇ ਬਹੁਤ ਸਾਰੀਆਂ ਸਮਾਜ ਸੇਵੀ ਜਥੇਬੰਦੀਆਂ ਯਤਨਸ਼ੀਲ ਹਨ , ਲੋਕਾਂ ਵਲੋਂ ਲਾਪਰਵਾਹੀ ਸਦਕਾ ਮਰੀਜ਼ਾਂ ਦੀ ਗਿਣਤੀ ਦਿਨੋ-ਦਿਨ ਵੱਧਦੀ ਹੀ ਜਾ ਰਹੀ ਹੈ ਈ ਸੂਝ ਰੱਖਣ ਵਾਲੇ ਹਰ ਵਿਅਕਤੀ ਨੂੰ ਸਮਝ ਹੈ ਕਿ ਇਸ ਸਮੇ ਕੋਰੋਨਾ (ਛੌੜੀਧ -19) ਦਾ ਕੋਈ ਸਪਸ਼ਟ ਇਲਾਜ਼ ਨਹੀਂ ਹੈ ,ਪਰ ਫਿਰ ਵੀ ਕਈ ਫੇਸਬੁਕੀਏ ਕੋਰੋਨਾ ਮਰੀਜ਼ਾਂ ਬਾਰੇ ਅੰਗ ਕੱਢਣ ਵਰਗੀਆਂ ਵੀਡਿਓ ਪਾ ਕੇ ਮਹੌਲ ਵਿਗਾੜ ਰਹੇ ਹਨੀ ਇਨ੍ਹਾਂ ਵੀਡਿਓ ਪਿੱਛੇ ਕੰਮ ਕਰ ਰਹੀਆਂ ਸ਼ਕਤੀਆਂ ਦਾ ਪੜ੍ਹਦਾ ਪਾਸ਼ ਵੀ ਹੋ ਰਿਹਾ ਹੈ , ਆਮ ਆਦਮੀ ਪਾਰਟੀ ਦੇ ਇੱਕ ਸਰਗਰਮ ਕਾਰਕੁੰਨ ਨੂੰ ਗ੍ਰਿਫਤਾਰ ਕਰ ਲਿਆ ਹੈ ਜਿਸ ਤੋਂ ਜਾਂਚ ਹੋਣ ਉਪਰੰਤ ਸਚਾਈ ਸਾਹਮਣੇ ਆ ਜਾਵੇਗੀ ੀ ਕੁਝ ਪਿੰਡਾਂ ਦੇ ਲੋਕਾਂ ਵਲੋਂ ਸਾਂਝੇ ਤੋਰ ਤੇ ਫੈਂਸਲੇ ਵੀ ਲਏ ਗਏ ਹਨ ਕਿ ਟੀਮਾਂ ਨੂੰ ਸਹਿਯੋਗ ਨਹੀਂ ਦਿੱਤਾ ਜਾਵੇਗਾ , ਇੱਥੇ ਸੂਬਾ ਸਰਕਾਰ ਨੂੰ ਹਰ ਵਿਅਕਤੀ ਨੂੰ ਭਰੋਸਾ ਦੇਣਾ ਚਾਹੀਦਾ ਹੈ ਕਿ ਸਭ ਇਲਾਜ਼ ਪਾਰਦਰਸ਼ੀ ਢੰਗ ਨਾਲ ਹੋਣਗੇ ੀ ਇਸ ਸਮੇ ਹਸਪਤਾਲਾਂ ਦੀ ਸਥਿਤੀ ਇੱਹ ਹੈ ਕਿ ਕਿਸੇ ਵੀ ਮਰੀਜ਼ ਦੇ ਸਬੰਧੀ ਨੂੰ ਨੇੜੇ ਨਹੀਂ ਢੁੱਕਣ ਦਿੱਤਾ ਜਾ ਰਿਹਾ ਜਿਸ ਕਾਰਨ ਹੋਰ ਵੀ ਭਰਮ ਭੁੱਲਖ਼ੇ ਪੈਦਾ ਹੋ ਰਹੇ ਹਨ , ਸਰਕਾਰ ਨੂੰ ਇਸ ਸਬੰਧੀ ਪਰਦਰਸ਼ੀ ਨੀਤੀ ਬਣਾਉਣੀ ਚਾਹੀਦੀ ਹੈ ਕਿਸੇ ਵੀ ਢੰਗ ਨਾਲ ਚਾਹੇ ਵੀਡਿਓ ਰਾਹੀਂ ਮਰੀਜ਼ ਦੀ 24 ਘੰਟੇ ਦੀ ਸਥਿਤੀ ਉਨ੍ਹਾਂ ਦੇ ਪਰਿਵਾਰ ਨੂੰ ਨਜ਼ਰ ਆਉਦੀ ਰਹੇ ਅਤੇ ਉਹ ਇਲਾਜ਼ ਤੋਂ ਸੰਤੁਸ਼ਟ ਰਹਿ ਸਕਣ ੀ ਪ੍ਰਾਈਵੇਟ ਹਸਪਤਾਲਾਂ ਦੇ ਇਲਾਜ਼ ਖਰਚਿਆਂ ਦੀ ਵੀ ਚੈਕਿੰਗ ਕੀਤੀ ਜਾਵੇ ਕਿ ਉਹ ਨਿਰਤਾਰਿਤ ਖਰਚੇ ਨੂੰ ਆਪਣੇ ਢੰਗ ਨਾਲ ਵਧਾ ਕੇ ਇਸ ਮੌਤ ਦੇ ਖੇਡ ਵਿੱਚ ਕਿੰਨੀ ਕੁ ਲੁੱਟ ਪਾ ਰਹੇ ਹਨ ੀ ਸਿਹਤ ਬੀਮਾਂ ਕੰਪਨੀਆਂ ਤੋਂ ਕਲੇਮ ਲੈਣ ਲਈ ਵੀ ਇਲਾਜ਼ ਦੇ ਖਰਚੇ ਵਧੇ ਹਨ ਪ੍ਰੰਤੂ ਬਿਨਾ ਬੀਮਾਂ ਵਾਲੇ ਮਰੀਜ਼ ਵੀ ਇਨ੍ਹਾਂ ਨਜ਼ਾਇਜ਼ ਖਰਚਿਆਂ ਦਾ ਸ਼ਿਕਾਰ ਹੋ ਰਹੇ ਹਨ ੀ ਇਸ ਮਹਾਂਮਾਰੀ ਦੇ ਦੌਰ ਵਿੱਚ ਜਿਥੇ ਸਰਕਾਰ ਯਤਨ ਕਰ ਰਹੀ ਹੈ ਉਥੇ ਡਾਕਟਰਾਂ ਅਤੇ ਹਸਪਤਾਲ ਦੀਆਂ ਪ੍ਰਬੰਧਕ ਕਮੇਟੀਆਂ ਨੂੰ ਕੋਰੋਨਾ ਦੀ ਮਾਰ ਵਿੱਚ ਆਏ ਆਮ ਲੋਕਾਂ ਤੇ ਰਹਿਮ ਕਰਨਾ ਚਾਹੀਦਾ ਹੈ ਅਤੇ ਇਸ ਕਿੱਤੇ ਨੂੰ ਬਦਨਾਮ ਹੋਣ ਬਚਾਉਣ ਦਾ ਯਤਨ ਕਰਨਾ ਚਾਹੀਦਾ ਹੈ ਤਾਂ ਜੋ ਆਉਣ ਵਾਲੀਆਂ ਪੀੜੀਆਂ ਉਨ੍ਹਾਂ ਦਾ ਸਤਿਕਾਰ ਕਰ ਸਕਣ ।

– ਮਨਜੀਤ ਸਿੰਘ ਖਾਲਸਾ
94170 33530

ਕੋਰੋਨਾ ਮਹਾਂਮਾਰੀ : ਦਵਾਈ ਦੀ ਆਸ 'ਤੇ ਜੀ ਰਹੀ ਹੈ ਦੁਨੀਆ

ਗਿਣਤੀ ਦੇ ਦੇਸ਼ ਹੀ ਵੈਕਸੀਨ ਵਿੱਚ ਕਰ ਸਕਣਗੇ ਸਫਲਤਾ ਹਾਸਲ

ਹੁਣ ਮਹਾਂਮਾਰੀ ਤੋਂ ਪੈਦਾ ਹੋਵੇਗੀ ਵੈਕਸੀਨ ਵਾਰ

ਵੈਕਸੀਨ ਲਈ ਆਉਣ ਵਾਲਾ ਸਮਾਂ ਕਈ ਤਰ੍ਹਾਂ ਦੀਆਂ ਉਲਝਣਾਂ ਵੀ ਪੈਦਾ ਕਰੇਗਾ ਅਤੇ ਕਈ ਦੇਸ਼ਾਂ ਵਿੱਚ ' ਵੈਕਸੀਨ ਵਾਰ ' ਵੀ ਆਰੰਭ ਹੋਵੇਗੀ ਮਹਾਂਮਾਰੀ ਦੇ ਵੱਡੇ ਪ੍ਰਭਾਵ ਨੂੰ ਖਤਮ ਕਰਨ ਲਈ ਹਰ ਦੇਸ਼ ਨੂੰ ਇਸ ਦੀ ਭਾਰੀ ਤਦਾਦ ਵਿੱਚ ਲੋੜ ਹੋਵੇਗੀ ਅਤੇ ਵੈਕਸੀਨ ਪ੍ਰਾਪਤ ਕਰਨ ਵਾਸਤੇ ਦੇਸ਼ਾਂ ਵਿੱਚ ਦਵਾਈ ਇੱਕ ਦੂਜੇ ਤੋਂ ਪਹਿਲਾਂ ਪ੍ਰਾਪਤ ਕਰਨ ਲਈ ਖਿੱਚ -ਧੂਹ ਆਰੰਭ ਹੋ ਜਾਵੇਗੀ , ਇੱਥੇ ਹੀ ਬੱਸ ਨਹੀਂ ਹਰ ਦੇਸ਼ ਵਿੱਚਲੀ ਕਰੋੜਾਂ ਦੀ ਗਿਣਤੀ ਵਾਲੀ ਵੱਸੋ ਵੈਕਸੀਨ ਪਹਿਲਾ ਲੈਣ ਲਈ ਸਰਕਾਰਾਂ ਵਾਸਤੇ ਸਿਰਦਰਦੀ ਖੜੀ ਕਰ ਦੇਵੇਗੀ ੀ ਇੱਹ ਸਥਿਤੀ ਆਉਦੇ 2 -3 ਸਾਲ ਬਣੀ ਰਹਿ ਸਕਦੀ ਹੈ।

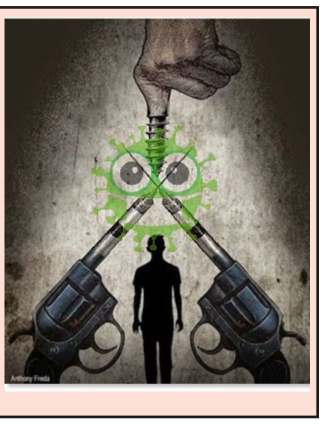

SARS-CoV-2
Coronavirus
Vaccine
COVID-19
0.5 ml

ਪੇਸ਼ਕਸ਼ : ਮਨਜੀਤ ਸਿੰਘ ਖਾਲਸਾ ਅਤੇ ਡਾ. ਗੁਰਪ੍ਰੀਤ ਸਿੰਘ

ਵਿਸ਼ਵ ਭਰ ਵਿੱਚ ਖੋਜ ਸੰਸਥਾਵਾਂ ਅਤੇ ਦਵਾਈ ਕੰਪਨੀਆਂ ਕੋਰੋਨਾ ਦੀ ਮਹਾਂਮਾਰੀ ਨੂੰ ਕੰਟਰੋਲ ਕਰਨ ਲਈ 100 ਤੋਂ ਵਧੇਰੇ ਵੈਕਸੀਨਾਂ 'ਤੇ ਕੰਮ ਕਰ ਰਹੀਆਂ ਹਨ। ਵਿਸ਼ਵ ਸਿਹਤ ਸੰਗਠਨ ਅਨੁਸਾਰ ਚੀਨ ਤੋਂ ਤਿੰਨ, ਅਮਰੀਕਾ ਤੋਂ ਦੋ ਅਤੇ ਬ੍ਰਿਟੇਨ ਤੋਂ ਇੱਕ ਟੈਸਟ ਦੇ ਅੰਤਿਮ ਪੜਾਅ 'ਤੇ ਪਹੁੰਚ ਗਿਆ ਹੈ

ਕੋਲੰਬੀਆ ਯੂਨੀਵਰਸਿਟੀ ਦੀ ਵਾਇਰਸ ਵਿਗਿਆਨੀ ਐਂਜਲਾ ਰਾਸਮੁਸਨ ਦਾ ਕਹਿਣਾ ਹੈ ਕਿ ਕੋਰੋਨਾ ਵਾਇਰਸ ਦੀ ਪਹਿਲੀ ਵੈਕਸੀਨ ਕਦੋਂ ਤੱਕ ਬਣ ਸਕਦੀ ਹੈ, ਇਸ ਸਵਾਲ 'ਤੇ *ਮੈਨੂੰ ਲੱਗਦਾ ਹੈ ਕਿ ਇਹ ਬਹੁਤ ਜਲਦੀ ਹੋਵੇਗਾ, 2020 ਦੇ ਅੰਤ ਤੋਂ ਪਹਿਲਾਂ ਜਾਂ 2021 ਦੇ ਪਹਿਲੇ ਕੁਝ ਮਹੀਨਿਆਂ ਤੋਂ ਪਹਿਲਾਂ ਨਹੀਂ, ।*

ਐਂਜਲਾ ਰਾਸਮੁਸਨ ਦੇ ਅਨੁਸਾਰ, *ਤਿੰਨ ਵੱਖ-ਵੱਖ ਤਕਨਾਲੋਜੀ ਪਲੇਟਫਾਰਮਾਂ ਦੀ ਵਰਤੋਂ ਕੀਤੀ ਜਾ ਰਹੀ ਹੈ। ਸਾਰੇ ਇਸ ਤਰੀਕੇ ਨਾਲ ਕੰਮ ਕਰਦੇ ਹਨ ਕਿ ਪਹਿਲਾ ਪ੍ਰਤੀਰੋਧਤਾ ਪ੍ਰਣਾਲੀ ਕੋਰੋਨਾ ਵਾਇਰਸ ਦਾ ਪਤਾ ਲਗਾਵੇ ਅਤੇ ਫੇਰ ਉਸ ਅਨੁਸਾਰ ਐਂਟੀਬਾਡੀਜ਼ ਤਿਆਰ ਕਰੇ। ਇਹ ਵੈਕਸੀਨ, ਜੋ ਕਿ ਆਕਸਫੋਰਡ ਯੂਨੀਵਰਸਿਟੀ ਅਤੇ ਗਲੋਬਲ ਡਰੱਗਸ ਫਰਮ ਐਸਟਰਜ਼ੇਨੇਕਾ ਨਾਲ ਯੂਕੇ ਵਿੱਚ ਤਿਆਰ ਕੀਤੀ ਜਾ ਰਹੀ ਹੈ, ਕੋਰੋਨਾ ਵਾਇਰਸ ਵਰਗੇ ਵਾਇਰਸ ਦੀ ਵਰਤੋਂ ਕਰ ਰਹੀ ਹੈ, ਜੋ ਆਮ ਤੌਰ 'ਤੇ ਚਿਮਪਾਂਜ਼ੀ ਨੂੰ ਹੀ ਪ੍ਰਭਾਵਿਤ ਕਰਦੀ ਹੈ।

ਸੰਯੁਕਤ ਰਾਜ ਵਿੱਚ, ਅ ਵੈਕਸੀਨ ਜਿਸ 'ਤੇ ਦਵਾਈ ਕੰਪਨੀ ਮਡਰੇਨਾ ਕੰਮ ਕਰ ਰਹੀ ਹੈ, ਨੂੰ ਜੈਨੇਟਿਕ ਸਮੱਗਰੀ ਦੀ ਮਦਦ ਨਾਲ ਸਪਾਈਕ ਪ੍ਰੋਟੀਨ ਤਿਆਰ ਕਰਨ ਲਈ ਵਰਤਿਆ ਜਾਂਦਾ ਹੈ। ਅਤੇ ਤੀਜਾ ਤਰੀਕਾ ਹੈ ਚੀਨ ਵਿੱਚ ਸਿਨੋਵਾਕ ਬਾਇਓਟੈਕ ਦਵਾਈ ਕੰਪਨੀ ਜਿਸ ਵਿੱਚ ਵਾਇਰਸ ਨੂੰ ਇਲਾਜ ਲਈ ਵਰਤਿਆ ਜਾਂਦਾ ਹੈ।

ਇਹਨਾਂ ਸਾਰੀਆਂ ਵੈਕਸੀਨਾਂ ਨੂੰ ਸੁਰੱਖਿਆ ਅਤੇ ਪ੍ਰਤੀਰੋਧਤਾ ਪ੍ਰਤੀਕਿਰਿਆ ਬਾਰੇ ਜਾਣਨ ਲਈ ਮੁਕਾਬਲਤਨ ਘੱਟ ਲੋਕਾਂ 'ਤੇ ਟੈਸਟ ਕੀਤਾ ਗਿਆ ਹੈ। ਫਿਰ ਪੜਾਅ 3 ਦੀ ਪਰਖ ਦੀ ਵਾਰੀ ਆ ਜਾਂਦੀ ਹੈ। ਐਂਜਲਾ ਰਾਸਮੁਸਨ ਅਨੁਸਾਰ, *ਬਹੁਤ ਸਾਰੇ ਲੋਕਾਂ ਨੂੰ ਪੜਾਅ 3 ਪਰਖਾਂ ਵਾਸਤੇ ਵੈਕਸੀਨ ਦਿੱਤੀ ਜਾਂਦੀ ਹੈ, ਹਜ਼ਾਰਾਂ ਲੋਕਾਂ ਨੂੰ ਅਜ਼ਮਾਇਆ ਜਾਂਦਾ ਹੈ। ਫੇਰ ਇਹ ਦੇਖਿਆ ਜਾਂਦਾ ਹੈ ਕਿ ਕਿੰਨੇ ਲੋਕ ਤੰਦਰੁਸਤ ਰਹਿੰਦੇ ਹਨ ਜਦੋਂ ਇਹ ਲੋਕ ਆਮ ਜੀਵਨ ਵਿੱਚ ਵਾਇਰਸ ਦੇ ਸੰਪਰਕ ਵਿੱਚ ਆਉਂਦੇ ਹਨ। ਉਹਨਾਂ ਦੀ ਤੁਲਨਾ ਬਾਕੀ ਲੋਕਾਂ ਨਾਲ ਕੀਤੀ ਜਾਂਦੀ ਹੈ ਅਤੇ ਜੇ ਉਹ ਬਿਮਾਰ ਨਹੀਂ ਹੁੰਦੇ, ਤਾਂ ਇਹ ਵਿਸ਼ਵਾਸ ਕੀਤਾ ਜਾਂਦਾ ਹੈ ਕਿ ਵੈਕਸੀਨ ਆਪਣਾ ਕੰਮ ਸਹੀ ਤਰੀਕੇ ਨਾਲ ਕਰ ਰਹੀ ਹੈ।"

ਜਦੋਂ ਵੈਕਸੀਨ ਜਾਨਵਰਾਂ 'ਤੇ ਪਰਖ ਕੀਤੀ ਜਾਂਦੀ ਹੈ, ਤਾਂ ਇਹ ਵੱਖਰੀ ਹੁੰਦੀ ਹੈ। ਪਰ ਜਦੋਂ ਮਨੁੱਖਾਂ 'ਤੇ ਇਹੀ ਪਰਖ ਕੀਤੀ ਜਾਂਦੀ ਹੈ, ਤਾਂ ਇਹ ਖਾਸ ਤੌਰ 'ਤੇ ਧਿਆਨ ਰੱਖਿਆ ਜਾਂਦਾ ਹੈ ਕਿ ਉਹਨਾਂ ਦੀ ਸਿਹਤ ਨਾਲ ਕਿਸੇ ਵੀ ਤਰ੍ਹਾਂ ਦਾ ਖਿਲਵਾੜ ਨਾ ਹੋਵੇ। ਐਂਜਲਾ ਰਾਸਮੁਸਨ ਦੇ ਅਨੁਸਾਰ, *ਪਰਖ ਭਾਗੀਦਾਰਾਂ ਨੂੰ ਇਸ ਵਾਸਤੇ ਭਰਤੀ ਕੀਤਾ ਜਾਂਦਾ ਹੈ, ਜੋ ਉਹਨਾਂ ਖੇਤਰਾਂ ਵਿੱਚ ਰਹਿੰਦੇ ਹਨ ਜਿੱਥੇ ਵਾਇਰਸ ਦਾ ਖਤਰਾ ਵਧੇਰੇ ਹੁੰਦਾ ਹੈ। ਇਸੇ ਕਰਕੇ, ਉਹਨਾਂ ਦੇਸ਼ਾਂ ਵਿੱਚ ਜਿੱਥੇ ਕੋਰੋਨਾ ਦੇ ਮਾਮਲੇ ਘੱਟ ਹੁੰਦੇ ਹਨ, ਉਹ ਬ੍ਰਾਜ਼ੀਲ ਵਰਗੇ ਦੇਸ਼ਾਂ ਵਿੱਚ ਆਪਣੀ ਵੈਕਸੀਨ ਦੇ ਪੜਾਅ 3 ਦੀਆਂ ਪਰਖਾਂ ਕਰ ਰਹੇ ਹਨ ਜਿੱਥੇ ਲਾਗ ਦੇ ਮਾਮਲੇ ਬਹੁਤ ਜ਼ਿਆਦਾ ਹਨ।"

ਵਿਗਿਆਨੀਆਂ 'ਤੇ ਵੈਕਸੀਨਾਂ ਬਣਾਉਣ ਲਈ ਦਬਾਅ ਹੈ ਅਤੇ ਹੋਰ ਖਤਰੇ ਵੀ ਇਸ ਨਾਲ ਜੁੜੇ ਹੋਏ ਹਨ। *ਜੇ ਤੁਹਾਡੇ ਕੋਲ ਸਮਾਂ ਨਹੀਂ ਹੈ ਅਤੇ ਤੁਸੀਂ ਬਹੁਤ ਤੇਜ਼ੀ ਨਾਲ ਕੰਮ ਕਰ ਰਹੇ ਹੋ, ਤਾਂ ਤੁਸੀਂ ਅੰਕੜਿਆਂ ਨੂੰ ਸਹੀ ਤਰੀਕੇ ਨਾਲ ਸਮਝ ਨਹੀਂ ਸਕੋਗੇ।* ਐਂਜਲਾ ਰਾਸਮੁਸਨ ਕਹਿੰਦੀ ਹੈ। ਪਰਖ ਭਾਗੀਦਾਰ ਵਾਸਤੇ, ਤੁਸੀਂ ਉਹਨਾਂ ਲੋਕਾਂ ਨੂੰ ਭਰਤੀ ਕਰਨ ਦੇ ਯੋਗ ਨਹੀਂ ਹੋਵੋਗੇ ਜੋ ਅਸਲ ਵਿੱਚ ਖਤਰੇ ਦੇ ਖੇਤਰ ਵਿੱਚ ਰਹਿੰਦੇ ਹਨ। ਨਤੀਜੇ ਵਜੋਂ, ਵੈਕਸੀਨ ਦੀ ਪਰਖ ਦੇ ਸਟੀਕ ਨਤੀਜੇ ਨਹੀਂ ਮਿਲਦੇ ਅਤੇ ਕੋਈ ਵੀ ਵੈਕਸੀਨ ਸਫਲ ਨਹੀਂ ਹੋ ਸਕਦੀ ਜੇ ਕੋਈ ਸਟੀਕ ਨਤੀਜਾ ਨਹੀਂ ਨਿਕਲਦਾ।

ਵੈਕਸੀਨ ਦੀ ਮੰਗ ਦੀ ਪੂਰਤੀ ਕਿਵੇਂ ਕੀਤੀ ਜਾਵੇਗੀ?

ਪ੍ਰਯੋਗਸ਼ਾਲਾ ਵਿੱਚ ਵੈਕਸੀਨ ਦਾ ਵਿਕਾਸ ਕਰਨਾ ਇੱਕ ਚੀਜ਼ ਹੈ ਅਤੇ ਲੱਖਾਂ ਲੋਕਾਂ ਵਾਸਤੇ ਇੱਕ ਵੱਡੇ ਪੈਮਾਨੇ 'ਤੇ ਵੈਕਸੀਨ ਦਾ ਨਿਰਮਾਣ ਕਰਨਾ ਇੱਕ ਹੋਰ ਚੀਜ਼ ਹੈ। ਵੈਕਸੀਨ ਨੂੰ ਇੰਨੇ ਵੱਡੇ ਪੱਧਰ 'ਤੇ ਕਿਵੇਂ ਬਣਾਇਆ ਜਾਵੇਗਾ? ਇਸ ਸਵਾਲ ਦਾ ਜਵਾਬ ਦੇਂਦਿਆਂ ਅਮਰੀਕਾ ਦੇ ਯੇਲ ਇੰਸਟੀਚਿਊਟ ਆਫ ਗਲੋਬਲ ਹੈਲਥ ਦੇ ਡਾਇਰੈਕਟਰ ਸਾਦ ਓਮਰ ਨੇ ਕਿਹਾ *ਅਸੀਂ ਇੰਨੇ ਵੱਡੇ ਪੱਧਰ 'ਤੇ ਪਹਿਲਾਂ ਕਦੇ ਵੀ ਕੋਈ ਵੈਕਸੀਨ ਨਹੀਂ ਬਣਾਈ ਹੈ। ਵੈਕਸੀਨ ਦਾ ਲਾਇਸੰਸ ਲੈਣ ਤੋਂ ਬਾਅਦ ਉਤਪਾਦਨ ਵਿੱਚ ਵਾਧਾ ਕੀਤਾ ਜਾਂਦਾ ਹੈ।

ਪ੍ਰਯੋਗਸ਼ਾਲਾ ਵਿੱਚੋਂ ਵੱਡੇ ਪੱਧਰ 'ਤੇ ਵੈਕਸੀਨ ਬਣਾਉਣ ਲਈ ਕੁਝ ਬੁਨਿਆਦੀ ਢਾਂਚੇ ਦੀਆਂ ਵਿਸ਼ੇਸ਼ਤਾਵਾਂ ਹਨ, ਜੋ ਦਵਾਈ ਕੰਪਨੀਆਂ ਤੋਂ ਵਿੱਤੀ ਸਹਾਇਤਾ ਪ੍ਰਾਪਤ ਕਰ ਰਹੀਆਂ ਹਨ। ਅਰਬਪਤੀ ਬਿਲ ਗੇਟਸ ਨੇ ਵੀ ਅਜਿਹੀਆਂ ਕਈ ਫੈਕਟਰੀਆਂ ਨੂੰ ਸਥਾਪਤ ਕਰਨ ਲਈ ਵਿੱਤੀ ਮਦਦ ਦਾ ਵਾਅਦਾ ਕੀਤਾ ਹੈ। ਸਾਦ ਓਮਰ ਅਨੁਸਾਰ, *ਪਿਛਲੇ ਦਸ ਸਾਲਾਂ ਵਿੱਚ, ਵੈਕਸੀਨ ਬਣਾਉਣ ਲਈ ਲੋੜੀਂਦੀ ਬੌਧਿਕ ਸਮਰੱਥਾ ਦਾ ਵਿਸਤਾਰ ਹੋਇਆ ਹੈ, ਜੋ ਹੁਣ ਭਾਰਤ ਅਤੇ ਚੀਨ ਵਰਗੇ ਦੇਸ਼ਾਂ ਵਿੱਚ ਪੱਛਮੀ ਦੇਸ਼ਾਂ ਦੇ ਦਾਇਰੇ ਵਿੱਚੋਂ ਬਾਹਰ ਆ ਰਿਹਾ ਹੈ। ਇਸ ਨੇ ਵੱਡੇ ਪੱਧਰ 'ਤੇ ਵੈਕਸੀਨ ਬਣਾਉਣ ਦੇ ਦਾਇਰੇ ਨੂੰ ਵਧਾ ਦਿੱਤਾ ਹੈ।*

ਰੂਸ ਦੇ ਰਾਸ਼ਟਰਪਤੀ ਵਲਾਦੀਮੀਰ ਪੁਤਿਨ ਨੇ ਕਿਹਾ ਕਿ ਉਨ੍ਹਾਂ ਦੀ ਬੇਟੀ ਨੇ ਵੈਕਸੀਨ ਦੀ ਖੁਰਾਕ ਲਈ ਸੀ। ਉਨ੍ਹਾਂ ਕਿਹਾ ਕਿ ਜਿਵੇਂ ਕਿ ਪਹਿਲਾਂ ਰਿਪੋਰਟ ਕੀਤੀ ਗਈ ਸੀ, ਰੂਸੀ ਵਿਗਿਆਨੀਆਂ ਨੇ ਇੱਕ ਵੈਕਸੀਨ ਬਣਾਈ ਹੈ ਜੋ ਕੋਰੋਨਾ ਦੇ ਵਿਰੁੱਧ ਲੋਕਾਂ ਦੀ ਪ੍ਰਤੀਰੋਧਤਾ ਨੂੰ ਵਧਾਏਗੀ, ਉਹਨਾਂ ਦੇ ਸਰੀਰ ਵਿੱਚ ਐਂਟੀਬਾਡੀ ਬਣ ਜਾਵੇਗੀ । ਪੁਤਿਨ ਨੇ ਕਿਹਾ ਕਿ ਉਨ੍ਹਾਂ ਦੀ ਬੇਟੀ ਇਸ ਸਮੇਂ ਸਿਹਤਮੰਦ ਅਤੇ ਸੁਰੱਖਿਅਤ ਮਹਿਸੂਸ ਕਰ ਰਹੀ ਹੈ।

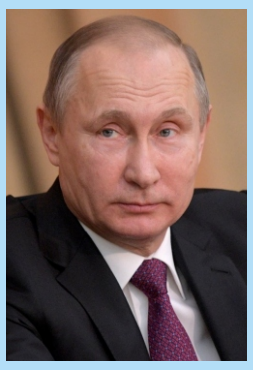

ਅਗਲੀ ਚੁਣੌਤੀ ਵੈਕਸੀਨ ਨੂੰ ਵੱਡੇ ਪੱਧਰ 'ਤੇ ਸਟੋਰ ਕਰਨਾ ਹੋਵੇਗਾ, ਜਿਸ ਵਾਸਤੇ ਵੱਡੀ ਸਟੋਰੇਜ ਦੀ ਲੋੜ ਪਵੇਗੀ। ਵੈਕਸੀਨ ਨੂੰ ਸਹੀ ਤਰੀਕੇ ਨਾਲ ਵਿਸ਼ਵ ਭਰ ਵਿੱਚ ਸਟੋਰ ਕਰਨਾ ਬਹੁਤ ਚੁਣੌਤੀਪੂਰਨ ਹੋਵੇਗਾ। ਖਾਸ ਕਰਕੇ ਉਹਨਾਂ ਦੇਸ਼ਾਂ ਵਿੱਚ ਜਿੱਥੇ 24 ਘੰਟੇ ਬਿਜਲੀ ਅਜੇ ਵੀ ਨਹੀਂ ਹੈ। ਸਾਦ ਓਮਰ ਦੇ ਅਨੁਸਾਰ, *ਬਹੁਤ ਸਾਰਾ ਧਿਆਨ, ਛੋਟੀਆਂ ਪਰ ਬਹੁਤ ਮਹੱਤਵਪੂਰਨ ਚੀਜ਼ਾਂ ਵੱਲ ਹੋਵੇਗਾ , ਜਿਵੇਂ ਕਿ ਵੈਕਸੀਨ ਨੂੰ ਫਰਿੱਜ ਵਿੱਚ ਸਟੋਰ ਕੀਤਾ ਜਾਵੇਗਾ, ਇਹਨਾਂ ਨੂੰ ਸਹੀ ਤਰੀਕੇ ਨਾਲ ਸਟੋਰ ਕਰਨ ਲਈ ਕਿੰਨੀ ਜਗਹ ਲੱਗੇਗੀ।* ਵੰਡ ਅਤੇ ਭੰਡਾਰਨ ਦੀ ਯੋਜਨਾ ਨੂੰ ਅਜਿਹੀਆਂ ਛੋਟੀਆਂ ਚੀਜ਼ਾਂ ਦਾ ਬਹੁਤ ਧਿਆਨ ਰੱਖਣਾ ਪੈਂਦਾ ਹੈ।'

ਪਰ, ਸਾਡੇ ਕੋਲ ਹੋਰ ਬਿਮਾਰੀਆਂ ਵਿੱਚ ਵਰਤੀਆਂ ਜਾਂਦੀਆਂ ਮੌਜੂਦਾ ਵੈਕਸੀਨਾਂ ਦਾ ਆਵਾਜਾਈ ਅਤੇ ਸਟੋਰੇਜ ਨੈੱਟਵਰਕ ਹੈ। ਪਰ ਉਸ ਦੀਆਂ ਆਪਣੀਆਂ ਸੀਮਾਵਾਂ ਹੋਣਗੀਆਂ। ਨਾਲ ਹੀ, ਲੋਕਾਂ ਵਾਸਤੇ ਮਹਾਂਮਾਰੀ ਦੇ ਵਿਚਕਾਰ ਵੈਕਸੀਨ ਦੀਆਂ ਖੁਰਾਕਾਂ ਦੇਣਾ ਚੁਣੌਤੀਪੂਰਨ ਹੋਵੇਗਾ। ਸਾਦ ਓਮਰ ਕਹਿੰਦਾ ਹੈ, *ਕੋਈ ਵੀ ਨਹੀਂ ਚਾਹੁੰਦਾ ਕਿ ਲੋਕਾਂ ਦੀ ਲੰਬੀ ਲਾਈਨ ਵੈਕਸੀਨ ਲਗਾਉਣ, ਜਾਂ ਬਹੁਤ ਸਾਰੇ ਲੋਕ ਘੱਟ ਜਗਹ ਵਿੱਚ ਇਕੱਠੇ ਹੋ ਜਾਣ। ਤੁਸੀਂ ਨਹੀਂ ਚਾਹੁੰਦੇ ਕਿ ਲੋਕ ਵੈਕਸੀਨ ਲੈਣ ਲਈ ਲਾਗ ਦਾ ਖਤਰਾ ਮੁੱਲ ਲੈਣ । ਤੁਸੀਂ ਕਹੋਗੇ ਕਿ ਵੈਕਸੀਨ ਮਿਲ ਰਹੀ ਹੈ, ਤਾਂ ਲਾਗ ਲੱਗਣ ਦਾ ਡਰ ਕੀ ਹੈ? ਪਰ ਇਹ ਹੀ ਸਮੱਸਿਆ ਹੈ। ਵੈਕਸੀਨ ਦੇ ਬਿਹਤਰ ਪ੍ਰਭਾਵ ਨੂੰ ਦਿਖਾਉਣ ਲਈ ਕਈ ਹਫਤਿਆਂ ਦਾ ਸਮਾਂ ਵੀ ਲੱਗਦਾ ਹੈ। ਜ਼ਿਆਦਾਤਰ ਦੇਸ਼ ਅਜੇ ਇਸ ਬਾਰੇ ਕੰਮ ਨਹੀਂ ਕਰ ਰਹੇ ਕਿ ਵਰਤਮਾਨ ਸਥਿਤੀ ਵਿੱਚ ਲੋਕਾਂ ਨੂੰ ਵੈਕਸੀਨ ਕਿਵੇਂ ਦੇਣੀ ਹੈ।"

ਹਾਲਾਂਕਿ ਇਸ ਮਾਮਲੇ ਵਿੱਚ ਪੁਰਾਣਾ ਤਜ਼ਰਬਾ ਵੀ ਕੰਮ ਕਰ ਸਕਦਾ ਹੈ, ਸਾਦ ਓਮਰ ਨੇ ਦੱਸਿਆ, *ਪੋਲੀਓ, ਛੋਟੀ ਪੋਕਸ, ਮੈਨਿਨਜਾਈਟਸ ਦੇ ਮਾਮਲਿਆਂ ਵਿੱਚ, ਅਸੀਂ ਵੈਕਸੀਨ 'ਤੇ ਕਈ 'ਲੌਜਿਸਟਿਕ ਚੁਣੌਤੀਆਂ' ਦੇਖੀਆਂ ਹਨ। ਸਾਡੇ ਕੋਲ ਪਹਿਲਾਂ ਹੀ ਇਸ ਵਿੱਚ 'ਔਜ਼ਾਰ' ਹਨ, ਪਰ ਫੇਰ ਵੀ ਕੋਰੋਨਾ ਵੈਕਸੀਨ ਵਾਸਤੇ ਇੱਕ ਸਟੀਕ ਰਣਨੀਤੀ ਦੀ ਲੋੜ ਹੈ। ਪਰ ਇਹ ਰਣਨੀਤੀਆਂ ਇਸ ਗੱਲ 'ਤੇ ਵੀ ਨਿਰਭਰ ਕਰਨਗੀਆਂ ਕਿ ਵੱਖ-ਵੱਖ ਦੇਸ਼ ਇੱਕ ਦੂਜੇ ਨਾਲ ਕਿਵੇਂ ਸਹਿਯੋਗ ਕਰਦੇ ਹਨ। ਇਸ ਸਹਿਯੋਗ ਦੀ ਕਮੀ ਸਭ ਤੋਂ ਕਮਜ਼ੋਰ ਕੜੀ ਸਾਬਤ ਹੋ ਸਕਦੀ ਹੈ।

ਜਦੋਂ ਕੋਰੋਨਾ ਵਾਇਰਸ ਮਹਾਂਮਾਰੀ ਦੀ ਸ਼ਕਲ ਲੈ ਰਿਹਾ ਸੀ, ਤਾਂ ਅਮਰੀਕਾ ਅਤੇ ਚੀਨ ਵਪਾਰ ਯੁੱਧ ਵਿੱਚ ਉਲਝ ਗਏ ਸਨ। ਫਿਰ, ਜਦੋਂ ਯੂ.ਐੱਸ. ਨੂੰ ਸੁਰੱਖਿਆ ਉਪਕਰਣਾਂ ਦੀ ਲੋੜ ਸੀ, ਤਾਂ ਦੋਹਾਂ ਵਿਚਕਾਰ ਇੱਕ ਮਜ਼ਬੂਤ ਟੈਰਿਫ ਕੰਧ ਸੀ। ਵਾਸ਼ਿੰਗਟਨ ਡੀ.ਸੀ. ਵਿਚ ਪੀਟਰਸਨ ਇੰਸਟੀਚਿਊਟ ਫਾਰ ਇੰਟਰਨੈਸ਼ਨਲ ਇਕਨਾਮਿਕਸ ਦੇ ਸੀਨੀਅਰ ਫੈਲੋ ਚੇਡ ਬਾਨ ਕਹਿੰਦੇ ਹਨ, *ਇਸ ਨੇ ਮੈਨੂੰ ਸੋਚਣ ਲਈ ਮਜਬੂਰ ਕਰ ਦਿੱਤਾ। ਜਦੋਂ ਨਿੱਜੀ ਸੁਰੱਖਿਆ ਉਪਕਰਣਾਂ 'ਤੇ ਅਜਿਹੀ ਕਾਰੋਬਾਰੀ ਪਾਬੰਦੀ ਹੋ ਸਕਦੀ ਹੈ, ਤਾਂ ਵੈਕਸੀਨ ਦੇ ਮਾਮਲੇ ਵਿੱਚ ਰਾਸ਼ਟਰਵਾਦ ਦਾ ਕੀ ਪ੍ਰਭਾਵ ਪਵੇਗਾ?"

ਨਿੱਜੀ ਸੁਰੱਖਿਆ ਉਪਕਰਣਾਂ ਦੇ ਸੰਬੰਧ ਵਿੱਚ ਕੇਵਲ ਸੰਯੁਕਤ ਰਾਜ ਨਾਲ ਹੀ ਨਹੀਂ ਯੂਰਪ ਵਿਚ ਵੀ ਇਹੋ ਗੱਲ ਦੇਖਣ ਨੂੰ ਮਿਲੀ. ਇਹ ਵੀ ਕੋਰੋਨਾਵਾਇਰਸ ਲਈ ਐਂਟੀ-ਵਾਇਰਲ ਦਵਾਈ ਰਾਮਦੇਸੀਵਰ ਵਰਗੀ ਹੀ ਸੀ। ਯੂ.ਐੱਸ. ਨੇ ਤਿੰਨ ਮਹੀਨੇ ਦਾ ਸਟਾਕ ਲਿਆ. ਇਸ ਰਵੱਈਏ ਬਾਰੇ ਚਾਡ ਬਾਨ ਕਹਿੰਦਾ ਹੈ, *ਸਭ ਤੋਂ ਪਹਿਲਾਂ, ਮੇਰੇ ਕੋਲ ਆਪਣੇ ਬਾਰੇ ਸੋਚਣ ਦੇ ਬਹੁਤ ਸਾਰੇ ਮਾੜੇ ਨਤੀਜੇ ਹੋ ਸਕਦੇ ਹਨ। ਇਹ ਜਨਤਕ ਸਿਹਤ ਦਾ ਮਾਮਲਾ ਹੈ। ਇਸ ਨੂੰ ਜੜ੍ਹੋਂ ਪੁੱਟਣ ਲਈ ਹਰ ਥਾਂ ਮਹਾਂਮਾਰੀ ਨੂੰ ਕਾਬੂ ਕਰਨਾ ਜ਼ਰੂਰੀ ਹੈ। ਨਹੀਂ ਤਾਂ ਸਮੱਸਿਆ ਬਣੀ ਰਹੇਗੀ। ਯਾਤਰਾ ਪਾਬੰਦੀ ਕਦੇ ਵੀ ਖਤਮ ਨਹੀਂ ਹੋ ਸਕਣਗੀਆਂ।"

ਕੋਰੋਨਾ ਵਾਇਰਸ ਨਾਲ ਲੜਨ ਵਾਲੀ ਵੈਕਸੀਨ ਨੂੰ ਦੁਨੀਆ ਦੇ ਕਿਸੇ ਵੀ ਦੇਸ਼ ਦੁਆਰਾ, ਬਾਕੀ ਸੰਸਾਰ ਨਾਲ ਸਹਿਯੋਗ ਕਰਨ ਨਾਲ ਹੀ ਵੈਕਸੀਨ ਦਾ ਉਤਪਾਦਨ ਵੱਡੇ ਪੱਧਰ 'ਤੇ ਕੀਤਾ ਜਾ ਸਕਦਾ ਹੈ। ਚਾਡ ਬਾਓਨ ਦਾ ਵਿਸ਼ਵਾਸ ਹੈ ਕਿ ਬਹੁਤ ਸਾਰੇ ਛੋਟੇ, ਪਰ ਬਹੁਤ ਮਹੱਤਵਪੂਰਨ ਲਿੰਕ ਹਨ ਜਿੰਨ੍ਹਾਂ ਨੂੰ ਸ਼ਾਮਲ ਕੀਤੇ ਜਾਣ ਦੀ ਲੋੜ ਹੈ। ਇੱਕ ਉਦਾਹਰਨ ਦਿੰਦੇ ਹੋਏ, ਚਾਡ ਬਾਓਨ ਕਹਿੰਦਾ ਹੈ, *ਵੈਕਸੀਨ ਵਾਸਤੇ ਛੋਟੀਆਂ ਬੋਤਲਾਂ, ਵਿਸ਼ੇਸ਼ ਸਰਿੰਜਾਂ ਆਦਿ ਦੀ ਲੋੜ ਪੈ ਸਕਦੀ ਹੈ, ਜੋ ਹਰ ਦੇਸ਼ ਵਿੱਚ ਉਪਲਬਧ ਨਹੀਂ ਹੋਣਗੀਆਂ। ਇਨ੍ਹਾਂ ਨੂੰ ਆਯਾਤ ਕਰਨ ਤੋਂ ਇਲਾਵਾ ਹੋਰ ਕੋਈ ਚਾਰਾ ਨਹੀਂ ਹੋਵੇਗਾ। ਵਿਸ਼ਵ ਵਪਾਰ ਅਤੇ ਸਪਲਾਈ ਚੇਨ ਲਈ ਹਰ ਵਿਕਲਪ ਨੂੰ ਖੁੱਲ੍ਹਾ ਰੱਖਣਾ ਚਾਹੀਦਾ ਹੈ। ਇਸ ਗੱਲ ਦੀ ਬਹੁਤ ਸੰਭਾਵਨਾ ਹੈ ਕਿ ਵੈਕਸੀਨ ਦਾ ਕੋਈ ਭਾਗ ਹੈ ਜਿਸਨੂੰ ਦੂਜੇ ਦੇਸ਼ 'ਤੇ ਨਿਰਭਰ ਕਰਨਾ ਪੈਂਦਾ ਹੈ।"

ਯੂਨੀਵਰਸਿਟੀ ਆਫ ਕੈਲੀਫੋਰਨੀਆ ਵਿੱਚ ਗਲੋਬਲ ਹੈਲਥ ਦੇ ਪ੍ਰੋਫੈਸਰ ਰਿਚਰਡ ਫਿਚਮ ਦਾ ਵਿਸ਼ਵਾਸ ਹੈ ਕਿ ਵੈਕਸੀਨ ਬਾਰੇ ਵਧੇਰੇ ਉਮੀਦਾਂ ਚੰਗੀਆਂ ਨਹੀਂ ਹਨ। ਉਸ ਦੇ ਅਨੁਸਾਰ, *ਇਕ ਜਾਂ ਦੋ ਵਾਰ ਅਜਿਹਾ ਹੁੰਦਾ ਹੈ ਕਿ ਬਹੁਤ ਜ਼ਿਆਦਾ ਲੋੜ ਪੈਣ 'ਤੇ ਅਚਾਨਕ ਸਾਨੂੰ ਕੋਈ ਅਜਿਹੀ ਚੀਜ਼ ਮਿਲ ਜਾਂਦੀ ਹੈ ਜਿਸ ਨਾਲ ਸਮੱਸਿਆ ਖਤਮ ਹੋ ਜਾਵੇ। ਪਰ ਇਹ ਅਸਲ ਵਿੱਚ ਭੰਬਲਭੂਸਾ ਹੈ ਅਤੇ ਭਵਿੱਖ ਵਾਸਤੇ ਅਜਿਹੀ ਕੋਈ ਪਹੁੰਚ ਨਹੀਂ ਹੈ। ਰਿਚਰਡ ਫਿਸ਼ਮ ਦਾ ਵਿਸ਼ਵਾਸ ਹੈ ਕਿ ਅਗਲੇ ਕੁਝ ਮਹੀਨਿਆਂ ਵਿੱਚ, ਕੋਰੋਨਾ ਵਾਇਰਸ ਦੀ ਵੈਕਸੀਨ ਮਿਲ ਜਾਵੇਗੀ, ਅਤੇ ਇਹ ਕੋਰੋਨਾ ਦੇ ਖਿਲਾਫ ਚੱਲ ਰਹੀ ਲੜਾਈ ਦਾ ਧਿਆਨ ਭਟਕਾ ਦਿੰਦੀ ਹੈ।

ਉਹ ਕਹਿੰਦਾ ਹੈ, *ਇੰਜ ਜਾਪਦਾ ਹੈ ਕਿ ਜਿਵੇਂ ਹੀ ਵੈਕਸੀਨ ਆਵੇਗੀ, ਸਮੱਸਿਆ ਦਾ ਹੱਲ ਹੋ ਜਾਵੇਗਾ। ਇਸ ਲਈ ਸਾਨੂੰ ਜ਼ਿਆਦਾ ਚਿੰਤਾ ਕਰਨ ਦੀ ਲੋੜ ਨਹੀਂ ਹੈ। ਪਰ 'ਗੇਮ ਬਦਲਣ ਵਾਲੀ ਵੈਕਸੀਨ' ਬਾਰੇ ਸੋਚਣਾ ਇੱਕ ਵੱਡੀ ਸਮੱਸਿਆ ਹੈ। *ਗੇਮ ਚੇਂਜਿੰਗ ਵੈਕਸੀਨ* ਉਹ ਵੈਕਸੀਨ ਹੈ ਜੋ 70 ਪ੍ਰਤੀਸ਼ਤ ਤੋਂ ਵਧੇਰੇ ਅਸਰਦਾਰ ਹੈ ਅਤੇ ਜਦੋਂ ਖਪਤ ਕੀਤੀ ਜਾਂਦੀ ਹੈ ਤਾਂ ਕਈ ਸਾਲਾਂ ਤੱਕ ਪ੍ਰਤੀਰੋਧਤਾ ਨੂੰ ਕੋਈ ਖਤਰਾ ਨਹੀਂ ਹੁੰਦਾ। ਇਹ ਕਈ ਵਾਰ ਵਾਪਰ ਚੁੱਕਾ ਹੈ ਜਦੋਂ ਕਿਸੇ ਵੈਕਸੀਨ ਦੀ ਉਡੀਕ ਨੇ ਬਹੁਤ ਸਾਰੀਆਂ ਚੀਜ਼ਾਂ ਦਾ ਧਿਆਨ ਰੱਖਿਆ ਹੈ ਅਤੇ ਬਹੁਤ ਸਾਰੀਆਂ ਚੀਜ਼ਾਂ ਤਰਜੀਹੀ ਸੂਚੀ ਵਿੱਚੋਂ ਬਾਹਰ ਚਲੀਆਂ ਗਈਆਂ ਹਨ। ਫੇਰ ਉਹ ਦਿਨ ਆਉਂਦਾ ਹੈ ਜਦੋਂ ਵੈਕਸੀਨ ਦੀਆਂ ਉਮੀਦਾਂ ਪੂਰੀਆਂ ਹੋ ਜਾਂਦੀਆਂ ਹਨ, ਅਤੇ ਫੇਰ ਵਿਗਿਆਨੀ ਜਾ ਕੇ ਹੋਰ ਵਿਕਲਪ ਲੱਭ ਲੈਂਦੇ ਹਨ ਜੋ ਕਈ ਵਾਰ ਸਫਲ ਹੁੰਦੇ ਹਨ।

ਫਿਰ ਇਹ ਧਿਆਨ ਵਿੱਚ ਰੱਖਣਾ ਚਾਹੀਦਾ ਹੈ ਕਿ ਸਮੇਂ ਦੀ ਦੌੜ ਵਿੱਚ ਅੱਗੇ ਆਉਣ ਵਾਲੀ ਵੈਕਸੀਨ ਜ਼ਰੂਰੀ ਤੌਰ 'ਤੇ ਸਭ ਤੋਂ ਵੱਧ ਅਸਰਦਾਰ ਸਾਬਤ ਨਹੀਂ ਹੁੰਦੀ। ਚਾਡ ਬਾਓਨ ਦੇ ਅਨੁਸਾਰ, *ਇਹ ਹੋ ਸਕਦਾ ਹੈ ਕਿ ਪਹਿਲੀ ਵੈਕਸੀਨ, ਜੋ ਕਿ ਵੱਡੇ ਤਰੀਕੇ ਨਾਲ ਪੈਦਾ ਕੀਤੀ ਜਾਂਦੀ ਹੈ, ਬਹੁਤ ਅਸਰਦਾਰ ਨਾ ਹੋਵੇ । ਮੰਨ ਲਓ ਕਿ ਸੰਯੁਕਤ ਰਾਜ ਨੇ ਪਹਿਲਾਂ ਵੈਕਸੀਨ ਬਣਾਈ ਸੀ, ਇਹ ਹੋ ਸਕਦਾ ਹੈ ਕਿ ਉਹ ਆਪਣੀ ਵੈਕਸੀਨ ਨੂੰ ਸਾਂਝਾ ਕਰਨ ਤੋਂ ਇਨਕਾਰ ਕਰ ਦੇਣ।

ਇਹ ਵੀ ਹੋ ਸਕਦਾ ਹੈ ਕਿ ਵੈਕਸੀਨ, ਜੋ ਕਿ ਯੂਰਪ ਜਾਂ ਆਸਟਰੇਲੀਆ ਵਿੱਚ ਬਣਾਈ ਜਾਂਦੀ ਹੈ, ਪਹਿਲੀ ਵੈਕਸੀਨ ਨਾਲੋਂ ਵਧੇਰੇ ਅਸਰਦਾਰ ਸਾਬਤ ਹੁੰਦੀ ਹੈ ਅਤੇ ਉਹ ਆਪਣੀ ਵੈਕਸੀਨ ਨੂੰ ਸੰਯੁਕਤ ਰਾਜ ਨਾਲ ਸਾਂਝਾ ਨਹੀਂ ਕਰਨਾ ਚਾਹੁੰਦੀ। ਆਪਸੀ ਸਹਿਯੋਗ ਦੀ ਇਹ ਕਮੀ ਸਭ ਤੋਂ ਵੱਡੀ ਕਮਜ਼ੋਰੀ ਬਣ ਸਕਦੀ ਹੈ। *ਅੰਤਰਰਾਸ਼ਟਰੀ ਰਾਜਨੀਤੀ ਅਤੇ ਹੋਰ ਤਕਨੀਕੀ ਮੁਸ਼ਕਿਲਾਂ ਕਾਇਮ ਹਨ, ਪਰ ਕੀ ਅਜਿਹਾ ਨਹੀਂ ਹੈ ਕਿ ਅਸੀ ਕੋਰੋਨਾ ਵਾਇਰਸ ਦੀ ਵੈਕਸੀਨ ਬਾਰੇ ਕੁਝ ਵਧੇਰੇ ਉਮੀਦਾਂ ਪਾਲ ਲਈਆਂ ਹਨ?

ੀੜ-ਏਡਜ਼ ਨੂੰ ਸਭ ਤੋਂ ਵਧੀਆ ਉਦਾਹਰਨ ਕਿਹਾ ਜਾ ਸਕਦਾ ਹੈ। ਸਾਲ 1984 ਵਿੱਚ, ਯੂ.ਐੱਸ. ਦੇ ਅਧਿਕਾਰੀਆਂ ਨੇ ਦਾਅਵਾ ਕੀਤਾ ਕ੍ਰਿੜ ਵੈਕਸੀਨ ਦੋ ਸਾਲਾਂ ਦੇ ਅੰਦਰ ਟੈਸਟ ਕਰਨ ਲਈ ਤਿਆਰ ਹੋ ਜਾਵੇਗੀ। ਪਰ ਵਿਗਿਆਨੀ ਅੱਜ ਤੱਕ ਕੋਈ ਵੀ ਐਚਆਈਵੀ ਵੈਕਸੀਨ ਨਹੀਂ ਬਣਾ ਸਕੇ। ਇਸ ਸੰਦਰਭ ਵਿੱਚ, ਰਿਚਰਡ ਫਿਸ਼ਮ ਦਾ ਵਿਸ਼ਵਾਸ ਹੈ, *1980ਵਿਆਂ ਤੋਂ ਲੈਕੇ 1990ਵਿਆਂ ਤੱਕ, ਅਸੀਂ ਵੈਕਸੀਨ ਦੀ ਉਡੀਕ ਕੀਤੀ ਅਤੇ ਇਸ ਦੌਰਾਨ ਅਸੀ ਹੋਰ ਵਿਕਲਪਾਂ ਬਾਰੇ ਨਹੀਂ ਸੋਚ ਸਕਦੇ। ਲੰਬੇ ਸਮੇਂ ਬਾਅਦ, ਅਸੀ ਗੰਭੀਰਤਾ ਨਾਲ ਸੋਚਿਆ ਕਿ ਐਂਟੀ-ਰੈਟਰੋ-ਵਾਇਰਲ ਦਵਾਈਆਂ ਨੂੰ ਮਿਲਾ ਕੇ ਕੁਝ ਕੀਤਾ ਜਾ ਸਕਦਾ ਹੈ, ਜੋ ਬਾਅਦ ਵਿੱਚ ਗੇਮ ਚੇਂਜਰ ਸਾਬਤ ਹੋਈ। ਪਰ ਐਚਆਈਵੀ-ਏਡਜ਼ ਦਾ ਪਤਾ ਲੱਗਣ ਦੇ ਚਾਰ ਦਹਾਕਿਆਂ ਬਾਅਦ, ਬਿਨਾਂ ਲੇਖਾ-ਜੋਖਾ ਕੀਤੇ ਪੈਸੇ ਖਰਚ ਕਰਨ ਦੇ ਬਾਅਦ, ਵਿਗਿਆਨਕ ਤਰੱਕੀਆਂ ਦੇ ਬਾਵਜੂਦ ਸਾਡੇ ਕੋਲ ਕੋਈ ਵੈਕਸੀਨ ਨਹੀਂ ਹੈ। ਪਰ, ਅਸੀਂ ੀੜ ਇਲਾਜ ਦੀ ਖੋਜ ਕੀਤੀ ਹੈ ਜਿਸ ਨੇ ਵਾਇਰਸ ਨੂੰ ਫੈਲਾਉਣ ਅਤੇ ਲੋਕਾਂ ਦੀਆਂ ਜ਼ਿੰਦਗੀਆਂ ਬਚਾਉਣ ਵਿੱਚ ਮਦਦ ਕੀਤੀ ਹੈ।"

ਆਮ ਤੌਰ 'ਤੇ ਵੈਕਸੀਨ ਬਣਾਉਣ ਨੂੰ ਕਈ ਸਾਲ ਲੱਗ ਜਾਂਦੇ ਹਨ, ਪਰ ਵਿਗਿਆਨੀਆਂ ਨੂੰ ਉਮੀਦ ਹੈ ਕਿ ਕੋਰੋਨਾ ਵਾਇਰਸ ਵੈਕਸੀਨ ਉਸ ਗਤੀ ਦੇ ਅਨੁਸਾਰ ਮੁਕਾਬਲਤਨ ਘੱਟ ਸਮੇਂ ਵਿੱਚ ਤਿਆਰ ਹੋ ਸਕਦੀ ਹੈ ਜਿਸ ਗਤੀ ਨਾਲ ਇਹ ਕੰਮ ਹੋ ਰਿਹਾ ਹੈ। ਕਈ ਸੰਭਾਵੀ ਵੈਕਸੀਨਾਂ ਆਪਣੀ ਪਰਖ ਦੇ ਅੰਤਿਮ ਪੜਾਅ 'ਤੇ ਪਹੁੰਚ ਗਈਆਂ ਹਨ, ਪਰ ਇਹ ਪਤਾ ਕਰਨ ਲਈ ਕਈ ਮਹੀਨਿਆਂ ਦਾ ਸਮਾਂ ਲੱਗ ਸਕਦਾ ਹੈ ਕਿ ਕੀ ਨਵੀਂ ਵੈਕਸੀਨ ਅਸਰਦਾਰ ਹੋਣ ਦੇ ਨਾਲ ਪੂਰੀ ਤਰ੍ਹਾਂ ਸੁਰੱਖਿਅਤ ਵੀ ਹੈ। ਪਰ, ਇਹ ਵੀ ਖਦਸ਼ਾ ਹੈ ਕਿ ਇੱਕ ਸੁਰੱਖਿਅਤ ਅਤੇ ਅਸਰਦਾਰ ਵੈਕਸੀਨ ਬਣਾਉਣ ਨੂੰ ਕਈ ਸਾਲ ਲੱਗ ਸਕਦੇ ਹਨ, ਪਰ ਫਿਰ ਵੀ ਸੰਸਾਰ ਆਸ ਨਾਲ ਬੰਨ੍ਹਿਆ ਹੋਇਆ ਹੈ।

(ਵੱਖ ਵੱਖ ਰਿਪੋਰਟਾਂ 'ਤੇ ਅਧਾਰਿਤ)

ਸੁਸ਼ਾਂਤ ਸਿੰਘ ਰਾਜਪੂਤ ਮਾਮਲੇ ਵਿਚ ਅਦਾਕਾਰਾ ਕੰਗਨਾ ਰਣੌਤ ਨੂੰ ਕਿਉਂ ਹੈ ਜਾਨ ਦਾ ਖਤਰਾ : ਕਿਉਂ ਕਿਹਾ ਕੰਗਨਾ ਨੂੰ ਹਰਾਮਖੋਰ

ਸ਼ਿਵ ਸੈਨਾ ਦੇ ਨੇਤਾ ਸੰਜੇ ਰਾਊਤ ਨਾਲ ਲੈਣੀ ਪੈ ਰਹੀ ਕੰਗਨਾ ਨੂੰ ਟੱਕਰ

ਐਡਵੋਕੇਟ ਕਰਨਦੀਪ ਸਿੰਘ ਕੈਂਰੋ

ਉਘੀ ਫ਼ਿਲਮੀ ਐਕਟਰਸ ਕੰਗਨਾ ਰਣੌਤ ਇਸ ਸਮੇ ਫੇਰ ਸੁਰਖੀਆਂ ਵਿੱਚ ਹੈ , ਫ਼ਿਲਮੀ ਕਲਾਕਾਰ ਸੁਸ਼ਾਂਤ ਸਿੰਘ ਰਾਜਪੂਤ ਦੀ ਮੌਤ ਤੋਂ ਬਾਅਦ ਮਾਮਲਾ ਕਈ ਪਾਸੇ ਮੁੜਦਾ ਜਾ ਰਿਹਾ ਹੈ ੀ ਸੁਸ਼ਾਂਤ ਸਿੰਘ ਰਾਜਪੂਤ ਮਾਮਲੇ ਵਿਚ ਨਾਰਕੋਟਿਕਸ ਕੰਟਰੋਲ ਬਿਊਰੋ ਨੇ ਮੁੱਖ ਦੋਸ਼ੀ ਰੀਆ ਚੱਕਰਵਰਤੀ ਦੇ ਭਰਾ ਸ਼ੋਵਿਕ ਚੱਕਰਵਰਤੀ ਨੂੰ ਗ੍ਰਿਫ਼ਤਾਰ ਕੀਤਾ ਹੈ। ਅਦਾਲਤ ਨੇ ਸ਼ੋਵਿਕ ਨੂੰ ਚਾਰ ਦਿਨ ਦੇ ਰਿਮਾਂਡ 'ਤੇ ਭੇਜ ਦਿੱਤਾ ਹੈ। ਸ਼ੁਵਿਕ ਦੀ ਵਟਸਐਪ ਚੈਟ ਤੋਂ ਪਤਾ ਲੱਗਾ ਕਿ ਉਹ ਡਰੱਗ ਲੈਣ-ਦੇਣ ਵਿੱਚ ਸ਼ਾਮਲ ਸੀ। ਹਾਲਾਂਕਿ, ਉਸ ਦੇ ਵਕੀਲ ਸਤੀਸ਼ ਮਾਨਸ਼ਿੰਦੇ ਨੇ ਦਾਅਵਾ ਕੀਤਾ ਕਿ ਸੁਸ਼ਾਂਤ ਸਿੰਘ ਰਾਜਪੂਤ ਨਸ਼ੀਲੀਆਂ ਦਵਾਈਆਂ ਲੈਂਦੇ ਸਨ। ਸਤੀਸ਼ ਮਾਨਸ਼ਿੰਦੇ ਨੇ ਸ਼ਨੀਵਾਰ ਨੂੰ ਅਦਾਲਤ ਵਿਚ ਕਿਹਾ ਕਿ ਸੁਸ਼ਾਂਤ ਸਿੰਘ ਰਾਜਪੂਤ 20 ਸਾਲ ਦੀ ਉਮਰ ਤੋਂ ਮਾਨਸਿਕ ਪ੍ਰੇਸ਼ਾਨੀ ਵਿਚੋਂ ਗੁਜ਼ਰ ਰਹੇ ਹਨ। ਉਹ ਰੀਆ ਨੂੰ ਮਿਲਣ ਤੋਂ ਪਹਿਲਾਂ ਹੀ ਨਸ਼ੀਲੀਆਂ ਦਵਾਈਆਂ ਲੈਂਦਾ ਸੀ। ਮਾਨਸਿੰਦੇ ਨੇ ਕਿਹਾ ਕਿ ਰੀਆ ਅਤੇ ਸ਼ੌਵਿਕ ਨੇ ਕਦੇ ਵੀ ਨਸ਼ਾ ਨਹੀਂ ਕੀਤਾ। ਦੋਨੋਂ ਖੂਨ ਦੇ ਟੈਸਟਾਂ ਵਾਸਤੇ ਤਿਆਰ ਹਨ ।ਬਾਲੀਵੁੱਡ ਅਦਾਕਾਰਾ ਕੰਗਨਾ ਨੂੰ ਸ਼ਿਵ ਸੈਨਾ ਦੇ ਨੇਤਾ ਸੰਜੇ ਰਾਊਤ ਨਾਲ ਇਨ੍ਹਾਂ ਦਿਨਾਂ ਵਿਚ ਸੰਘਰਸ਼ ਕਰਨਾ ਪੈ ਰਿਹਾ ਹੈ। ਦੋਹਾਂ ਵਿਚਕਾਰ ਜੁਬਾਨੀ ਜੰਗ ਲਗਾਤਾਰ ਤੇਜ਼ ਹੋ ਰਹੀ ਹੈ। ਕੰਗਨਾ ਅਤੇ ਰਾਊਤ ਇੱਕ ਦੂਜੇ ਦੇ ਖਿਲਾਫ ਖੁੱਲ੍ਹ ਕੇ ਸਾਹਮਣੇ ਆਏ ਹਨ। ਹਾਲ ਹੀ ਵਿਚ ਸੰਜੇ ਰਾਊਤ ਨੇ ਆਪਣੀ ਜੁਬਾਨ 'ਤੇ ਸੰਜਮ ਗੁਆ ਲਿਆ ਅਤੇ ਕੰਗਨਾ ਬਾਰੇ ਇਤਰਾਜ਼ਯੋਗ ਟਿੱਪਣੀਆਂ ਕੀਤੀਆਂ।ਸੰਜੇ ਰਾਊਤ ਇੱਕ ਪ੍ਰਾਈਵੇਟ ਚੈਨਲ ਨਾਲ ਗੱਲਬਾਤ ਦੌਰਾਨ ਕੰਗਨਾ ਦੇ ਸਵਾਲ ਤੋਂ ਨਾਰਾਜ਼ ਸਨ। ਇਸ ਦੌਰਾਨ ਉਨ੍ਹਾਂ ਨੇ ਕੰਗਨਾ ਬਾਰੇ ਇਤਰਾਜ਼ਯੋਗ ਟਿੱਪਣੀਆਂ ਕਰ ਦਿੱਤੀਆਂ । ਕੰਗਨਾ ਰਣੌਤ ਨੇ ਆਪਣੇ ਟਵੀਟ ਵਿੱਚ ਕਿਹਾ ਮੇਰੀ ਲਈ ਅਸਭਿਅਕ ਬਾਸ਼ਾ ਵਰਤੀ ਗਈ , ਕੰਗਨਾ ਨੇ ਦੇਸ਼ ਵਾਸੀਆਂ ਨਾਲ ਇੱਹ ਭਾਸ਼ਾ ਸਾਂਝੀ ਕੀਤੀ ਹੈ ੀ ਸੰਜੇ ਰਾਊਤ ਦੇ ਬਿਆਨ ਤੇ ਕੰਗਨਾ ਨੇ ਵੀ ਹਮਲਾਵਰ ਹੁੰਦਿਆਂ ਠੋਕਵਾਂ ਜਵਾਬ ਦੇਂਦਿਆਂ ਵਿਰੋਧੀਆਂ ਦੇ ਚੇਹਰੇ ਨੰਗੇ ਕੀਤੇ ਹਨ । ਉਸ ਨੇ ਟਵਿੱਟਰ 'ਤੇ ਲਿਖਿਆ, *ਸਾਲ 2008 ਵਿਚ ਫ਼ਿਲਮ ਮਾਫ਼ੀਆ ਨੇ ਮੈਨੂੰ ਮਨੋਰੋਗੀ ਐਲਾਨ ਦਿੱਤਾ। 2016 ਵਿੱਚ, ਉਸਨੇ ਮੈਨੂੰ ਚੁੜੇਲ ਕਿਹਾ ਅਤੇ 2020 ਵਿੱਚ ਮਹਾਰਾਸ਼ਟਰ ਦੇ ਮੰਤਰੀ ਨੇ ਮੈਨੂੰ ਹਰਾਮਖੋਰ ਕੁੜੀ ਦਾ ਖਿਤਾਬ ਦਿੱਤਾ। ਇਨ੍ਹਾਂ ਸਾਰੇ ਲੋਕਾਂ ਨੇ ਮੇਰੇ ਨਾਲ ਇਸ ਲਈ ਕੀਤਾ ਕਿਉਂਕਿ ਮੈਂ ਕਿਹਾ ਸੀ ਕਿ ਸੁਸ਼ਾਂਤ ਦੀ ਹੱਤਿਆ ਤੋਂ ਬਾਅਦ ਮੈਂ ਮੁੰਬਈ ਵਿਚ ਅਸੁਰੱਖਿਅਤ ਮਹਿਸੂਸ ਕਰਦੀ ਹਾਂ। ਸ਼ਿਵ ਸੈਨਾ ਦੇ ਨੇਤਾ ਸੰਜੇ ਰਾਊਤ ਨੇ ਕਿਹਾ ਕਿ ਜੇਕਰ ਕੰਗਨਾ ਨੂੰ ਮੁੰਬਈ ਵਿੱਚ ਡਰ ਲਗਦਾ ਹੈ ਤਾਂ ਉਸਨੂੰ ਵਾਪਸ ਨਹੀਂ ਆਉਣਾ ਚਾਹੀਦਾਇਸ ਤੋਂ ਕੁਝ ਹੀ ਦੇਰ ਬਾਅਦ ਕੰਗਨ ਨੇ ਇਕ ਟਵੀਟ ਵਿਚ ਲਿਖਿਆ ਕਿ ਉਹ 9 ਸਤੰਬਰ ਨੂੰ ਮੁੰਬਈ ਆ ਰਹੀ ਹੈ ਕਿਸੇ ਦੀ ਹਿੰਮਤ ਹੈ ਤਾਂ ਉਹ ਮੈਂਨੂੰ ਰੋਕ ਲੈਣ ੀ ਦਰਸ਼ਕਾਂ ਨੂੰ ਹੁਣ 9 ਸਤੰਬਰ ਦੀ ਦੀ ਇੰਤਯਾਰ ਹੈ ਵੇਖੋ ਕਿ ਹੁੰਦਾ ਨਵਾਂ ਡਰਾਮਾ ?

ਰੱਖਿਆ ਮੰਤਰੀ ਰਾਜਨਾਥ ਸਿੰਘ ਦੀ ਰੂਸ ਅਤੇ ਈਰਾਨ ਯਾਤਰਾ-ਚੀਨ ਨੂੰ ਚਾਰੇ ਪਾਸਿਓਂ ਘੇਰਨ ਦਾ ਯਤਨ ਕਰ ਰਿਹਾ ਭਾਰਤ

ਗੁਰਦੀਪ ਸਿੰਘ ਦੀਪ
ਰਾਜਿੰਦਰ ਸਿੰਘ ਸਰਹਾਲੀ

ਪੂਰਬੀ ਲੱਦਾਖ ਵਿਚ ਸਰਹੱਦ 'ਤੇ ਭਾਰਤ ਅਤੇ ਚੀਨ ਵਿਚਕਾਰ ਲਗਾਤਾਰ ਤਣਾਅ ਵਿਚਕਾਰ ਆਪਣੀ ਰੂਸ ਯਾਤਰਾ ਨੂੰ ਖਤਮ ਕਰਨ ਉਪਰੰਤ ਭਾਰਤ ਦੇ ਰੱਖਿਆ ਮੰਤਰੀ ਰਾਜਨਾਥ ਸਿੰਘ ਅਚਾਨਕ ਈਰਾਨ ਪਹੁੰਚ ਗਏ ਹਨ। ਰਾਜਨਾਥ ਦੀ ਈਰਾਨ ਯਾਤਰਾ ਚੀਨ ਅਤੇ ਉੱਤਰ-ਪੂਰਬ ਵਿਚ ਪੱਛਮੀ ਸਰਹੱਦ 'ਤੇ ਪਾਕਿਸਤਾਨ ਦੇ ਘਟੀਆ ਹਰਕਤਾਂ ਕਾਰਨ ਬਹੁਤ ਮਹੱਤਵਪੂਰਨ ਮੰਨੀ ਜਾਂਦੀ ਹੈ। ਰਾਜਨਾਥ ਸਿੰਘ ਨੇ ਖੁਦ ਟਵੀਟ ਕਰਕੇ ਕਿਹਾ, *ਮੈਂ ਈਰਾਨੀ ਰੱਖਿਆ ਮੰਤਰੀ ਬ੍ਰਿਗੇਡੀਅਰ ਜਨਰਲ ਆਮਿਰ ਹਾਤਾਮੀ ਨੂੰ ਮਿਲਾਂਗਾ। ਰਾਜਨਾਥ ਨੇ ਆਪਣੀ ਰੂਸ ਯਾਤਰਾ ਦੌਰਾਨ ਮੱਧ ਏਸ਼ੀਆਈ ਦੇਸ਼ਾਂ ਉਜ਼ਬੇਕਿਸਤਾਨ, ਕਜ਼ਾਕਿਸਤਾਨ ਅਤੇ ਤਜ਼ਾਕਿਸਤਾਨ ਨਾਲ ਮੁਲਾਕਾਤ ਕਰਨ ਦੀ ਕੋਸ਼ਿਸ਼ ਕੀਤੀ।ਇਸ ਤੋਂ ਪਹਿਲਾਂ, ਸ਼ੰਘਾਈ ਸਹਿਯੋਗ ਸੰਗਠਨ (ਐਸਸੀਓ) ਦੀ ਮਾਸਕੋ ਵਿਚ ਹੋਈ ਬੈਠਕ ਤੋਂ ਪਹਿਲਾਂ ਰਾਜਨਾਥ ਨੇ ਮੱਧ ਏਸ਼ੀਆਈ ਦੇਸ਼ਾਂ ਉਜ਼ਬੇਕਿਸਤਾਨ, ਕਜ਼ਾਕਿਸਤਾਨ ਅਤੇ ਤਜ਼ਾਕਿਸਤਾਨ ਦੇ ਰੱਖਿਆ ਮੰਤਰੀਆਂ ਨਾਲ ਦੁਵੱਲੇ ਸਬੰਧਾਂ ਅਤੇ ਰੱਖਿਆ ਸਮਝੌਤਿਆਂ ਬਾਰੇ ਵੀ ਚਰਚਾ ਕੀਤੀ ਅਤੇ ਮਜ਼ਬੂਤ ਵਪਾਰ ਦੀ ਵਕਾਲਤ ਕੀਤੀ।

ਰਾਜਨਾਥ ਸਿੰਘ ਨੇ ਟਵੀਟ ਕਰ ਕੇ ਕਿਹਾ ਕਿ ਉਜ਼ਬੇਕਿਸਤਾਨ ਦੇ ਰੱਖਿਆ ਮੰਤਰੀ ਮੇਜਰ ਜਨਰਲ ਕੁਰਬਾਨੋਵ ਬਕੋਦਿਰ ਨਿਜਾਮੋਵਿਚ ਨਾਲ ਮਾਸਕੋ ਵਿਚ ਸ਼ਾਨਦਾਰ ਮੀਟਿੰਗ ਹੋਈ। ਰੱਖਿਆ ਸਹਿਯੋਗ ਦੋਹਾਂ ਦੇਸ਼ਾਂ ਦੇ ਦੁਵੱਲੇ ਸਬੰਧਾਂ ਦਾ ਅਹਿਮ ਥੰਮ ਹੈ। ਉਨ੍ਹਾਂ ਨੇ ਇਕ ਹੋਰ ਟਵੀਟ ਵਿਚ ਕਿਹਾ ਕਿ ਕਜ਼ਾਖਸਤਾਨ ਦੇ ਰੱਖਿਆ ਮੰਤਰੀ ਲੈਫਟੀਨੈਂਟ ਜਨਰਲ ਨੂਰਲਾਨ ਯਮੇਰਮੇਕਬੇਵ ਨਾਲ ਸਾਰਥਕ ਗੱਲਬਾਤ ਹੋਈ। ਭਾਰਤ-ਕਜ਼ਾਕਿਸਤਾਨ ਰੱਖਿਆ ਸਹਿਯੋਗ ਨੂੰ ਹੋਰ ਤੇਜ਼ ਕਰਨ ਦੇ ਤਰੀਕਿਆਂ 'ਤੇ ਚਰਚਾ ਕੀਤੀ। ਇਕ ਹੋਰ ਟਵੀਟ ਵਿਚ ਰੱਖਿਆ ਮੰਤਰੀ ਨੇ ਕਿਹਾ ਕਿ ਮਾਸਕੋ ਵਿਚ ਤਜ਼ਾਕਿਸਤਾਨ ਦੇ ਰੱਖਿਆ ਮੰਤਰੀ ਕਰਨਲ ਜਨਰਲ ਸ਼ੇਰਲੀ ਮਿਰਜੋ ਨਾਲ ਇਕ ਸਾਰਥਕ ਮੀਟਿੰਗ ਵਿਚ ਰੱਖਿਆ ਸਬੰਧਾਂ ਸਮੇਤ ਕਈ ਮੁੱਦਿਆਂ ਤੇ ਚਰਚਾ ਹੋਈ। ਚੀਨ ਨੂੰ ਕੋਈ ਵੀ ਕਾਰਵਾਈ ਨਹੀਂ ਕਰਨੀ ਚਾਹੀਦੀ ਜੋ ਹਲਾਤਾਂ ਨੂੰ ਵਧੇਰੇ ਗੁੰਝਲਦਾਰ ਬਣਾ ਦੇਵੇ।ਇਸ ਤੋਂ ਪਹਿਲਾਂ ਚੀਨੀ ਰੱਖਿਆ ਮੰਤਰੀ ਨਾਲ ਆਪਣੀ ਮੁਲਾਕਾਤ ਵਿੱਚ ਰਾਜਨਾਥ ਸਿੰਘ ਨੇ ਕਿਹਾ ਸੀ ਕਿ ਐਲਏਸੀ ਦੀ ਮੌਜੂਦਾ ਸਥਿਤੀ ਦਾ ਜ਼ਿੰਮੇਵਾਰੀ ਨਾਲ ਪ੍ਰਬੰਧ ਕੀਤਾ ਜਾਣਾ ਚਾਹੀਦਾ ਹੈ ਅਤੇ ਕਿਸੇ ਵੀ ਪਾਰਟੀ ਨੂੰ ਕੋਈ ਹੋਰ ਕਾਰਵਾਈ ਨਹੀਂ ਕਰਨੀ ਚਾਹੀਦੀ ਜਿਸ ਨਾਲ ਸਥਿਤੀ ਗੁੰਝਲਦਾਰ ਹੋਵੇ ਜਾਂ ਸਰਹੱਦੀ ਖੇਤਰਾਂ ਵਿੱਚ ਤਣਾਅ ਵਧੇ। ਤਹਿਰਾਨ ਦੌਰਾ ਚੀਨ ਅਤੇ ਪਾਕਿਸਤਾਨ ਨੂੰ ਝਟਕਾ ਦੇਣ ਦੀ ਤਿਆਰੀ ਕਰਦਾ ਨਜ਼ਰ ਆ ਰਿਹਾ ਹੈ ਸੂਤਰਾਂ ਮੁਤਾਬਕ ਰਾਜਨਾਥ ਦੀ ਇਹ ਯਾਤਰਾ ਵੀ ਮਹੱਤਵਪੂਰਨ ਹੈ ਕਿਉਂਕਿ ਭਾਰਤ ਪਾਕਿਸਤਾਨ ਦੀ ਗਵਾਦਰ ਬੰਦਰਗਾਹ ਦੇ ਜਵਾਬ ਵਿਚ ਈਰਾਨ ਵਿਚ ਚਾਬਹਾਰ ਬੰਦਰਗਾਹ ਦਾ ਵਿਕਾਸ ਕਰ ਰਿਹਾ ਹੈ। ਇਸ ਰਾਹੀਂ ਭਾਰਤ ਦੇ ਨਾ ਸਿਰਫ਼ ਆਪਣੇ ਰਣਨੀਤਕ ਹਿੱਤ ਹੋਣਗੇ, ਸਗੋਂ ਆਰਥਿਕ ਹਿੱਤ ਵੀ ਹੋਣਗੇ। ਹਾਲ ਹੀ ਵਿਚ ਚੀਨ ਨੇ ਈਰਾਨ ਨਾਲ ਅਰਬਾਂ ਡਾਲਰ ਦਾ ਸੌਦਾ ਕੀਤਾ ਸੀ।

ਪੱਤਰਕਾਰਾਂ ਦੀ ਲੋੜ

ਅਦਾਰਾ ਨਿਊਜ਼ ਪੰਜਾਬ ਨੂੰ ਰੋਜ਼ਾਨਾ ਦੀਆਂ ਖਬਰਾਂ ਅਤੇ ਵਿਸ਼ੇਸ਼ ਰਿਪੋਰਟਾਂ ਲਈ ਪੱਤਰਕਾਰਾਂ ਦੀ ਲੋੜ ਹੈ । ਚਾਹਵਾਨ ਸੱਜਣ ਸੰਪਰਕ ਕਰਨ :
news.punjab23@gmail.com
ਫੋਨ ਨੰਬਰ : 161-5123450 , 8822300009 ,
9915300087